ВЕСТНИК
ЛЕНИНГРАДСКОГО УНИВЕРСИТЕТА

ГОД ИЗДАНИЯ ВТОРОЙ

52547

№ 2

ФЕВРАЛЬ 1947

Проверка

Отв. редактор проф. А. А. ВОЗНЕСЕНСКИЙ

Редакционная коллегия: акад. Л. С. Берг, проф. Л. Л. Васильев, з. д. н. проф. А. В. Венедиктов, проф. Л. Э. Гуревич, чл.-корр. АН СССР проф. В. А. Догель, чл.-корр. АН СССР проф. В. М. Жирмунский, проф. С. В. Калесник, акад. И. Ю. Крачковский, проф. С. С. Кузнецов, проф. А. И. Молок, акад. В. И. Смирнов, проф. Б. А. Чагин (зам. отв. редактора), проф. В. В. Шаронов, проф. С. А. Щукарев

ИЗДАТЕЛЬСТВО
ЛЕНИНГРАДСКОГО ГОСУДАРСТВЕННОГО
ОРДЕНА ЛЕНИНА УНИВЕРСИТЕТА
ЛЕНИНГРАД
1947

История Санкт-Петербургского университета
в виртуальном пространстве
http://history.museums.spbu.ru/

СОДЕРЖАНИЕ

Стр.

статьи

Проф. *Г. Е. Владимиров.* Физико-химические исследования И. М. Сеченова. 5
Проф. *М. В. Волькенштейн.* Оптические свойства поворотных изомеров. 13
Проф. *Г. В. Пигулевский.* Распространение оптически активных форм терпенов в растительном мире. 24
Проф. *С. С. Кузнецов.* Нефте-газоносные земли Русской равнины 34
Доц. *В. Д. Лопатин.* Основные выводы из геоботанического изучения Тесовского болотного массива . . . 50
Проф. *Л. В. Некраш.* Теория статистики и теория вероятностей 61
Проф. *М. И. Артамонов.* Археологические теории происхождения индоевропейцев в свете учения Н. Я. Марра 79
Доц. *В. С. Соколова.* Опыт поэтического перевода „Шах-намэ" 107
Проф. *Г. А. Бялый.* Из неосуществленных замыслов В. Г. Короленко (к 25-летию со дня смерти писателя). 121

Авторефераты

Г. С. Кватер. Аномальная дисперсия в парах натрия и таллия (докторская диссертация) 135
А. Д. Миклухо-Маклай. Материалы к стратиграфии и микрофауне верхнего палеозоя Ферганы 142

Из истории Ленинградского университета

Е. Г. Ольденбург. Студенческое научно-литературное общество при С.-Петербургском университете . . 145

Personalia

Проф. *Б. А. Чагин.* Профессор М. В. Серебряков 155
Доц. *И. И. Бабков.* Профессор Я. С. Эдельштейн 159

Обзоры и рецензии

Проф. *О. Н. Радкевич.* О теоретических основах анатомии проводящего аппарата растений 161
Чл.-корр. АН СССР, проф. *Н. А. Наумов.* Дж. Смит. Введение в промышленную микологию. Лондон, Э. Арнольд и К°, 3-е издание 173
Проф. *П. Н. Тверской.* В. В. Пришлецов. Геофизика. Учебник для геодезических вузов, 1946 г. 174

CONTENTS

Articles Page

Prof. *G. E. Vladimirov.* J. M. Sechenov's Physico-Chemical Researches 5
Prof. *M. V. Wolkenstein.* The Optical Property of Rotational Isomerides . . 13
Prof. *G. V. Pigoulevsky.* The Expansion of Optically Actives Forms of the Terpenes in the Plant World. 24
Prof. *S. S. Kuznetsov.* Gas and Oil Bearing Soils of the Russian Plain . . 34
Docent *V. D. Lopatin.* The Main Data obtained from a Geobotanical Investigation of the Tessov Bog 50
Prof. *L. V. Nekrash.* The Statistics Theory and the Probability Theory . . 61
Prov. *M. J. Artamonov.* Some Archeological Theories concerning the Origin of the Indo-Europeans 79
Docent *V. S. Sokolova.* An Experiment in the Poetical Rendering of „The Shahnameh" 107
Prof. *G. A. Biali.* From V. G. Korolenko's Unaccomplished Literary Plots (for the 25-th anniversary on the occasion of the great writer's death) . . 121

Authors' Summaries

G. S. Kvater. Anomalous Dispersion in Sodium and Tallium Vapours (a doctor's thesis) 135
A. D. Miklouho-Maclay. Some Materials on the Stratigraphy and Microfauna of the Upper Paleozoic of Ferghana (a candidate's thesis) 142

From the History of the Leningrad University

E. G. Oldenburg. The Students' Scientific and Literary Society at the St. Petersburg University 145

Personalia

Prof. *B. A. Tchaghin.* Prof. M. V. Serebriakov. 155
Docent *J. J. Babkov.* Prof. J. T. Edelstein. 159

Reviews

Prof. *O. N. Radkevitch.* On the Theoretical Essentials Constituting the Anatomy of the Vascular System of Plants (A critical-historical essay) 161
Corresponding Member of the Ac. of Sciences of the USSR *N. A. Naoumov.* George Smith, M.S.C., F.R.J.C. — An Introduction to Industrial Mycology, third edition, 1946 (London) 173
Prof. *P. N. Tverskoy.* V. V. Prishletsov. Geophysics. A textbook for Geodesical High Schools, 1946 174

История Санкт-Петербургского университета
в виртуальном пространстве
http://history.museums.spbu.ru/

PERSONALIA

Проф. Б. А. Чагин

ПРОФЕССОР М. В. СЕРЕБРЯКОВ

Жизнь Михаила Васильевича Серебрякова ярка. Она неразрывно и тесно связана с историей революционного движения в нашей стране. Его политическая деятельность началась с 1899 г. Еще будучи студентом Харьковского университета, он связывает свою судьбу с общественным движением против царского режима.

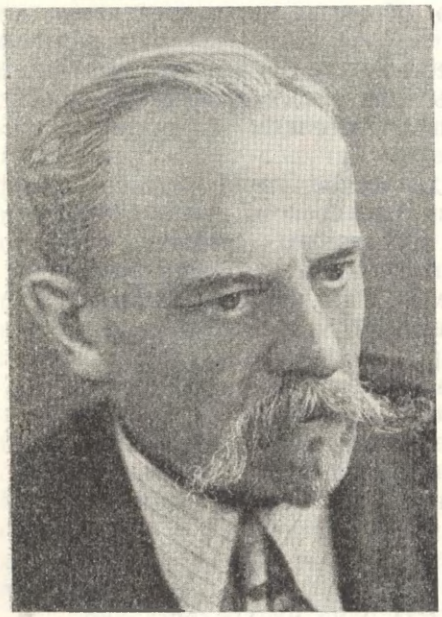

М. В. СЕРЕБРЯКОВ

Нельзя при этом не вспомнить замечательных слов Белинского: „У всякого человека есть своя история, а в истории—свои критические моменты; и о человеке можно безошибочно судить, только смотря по тому, как он действовал и каким он являлся в эти моменты, когда на весах судьбы лежали его и жизнь, и честь, и счастье“.

Михаил Васильевич отдал всего себя революционному делу. На юге страны он ведет пропагандистскую и агитационную работу в Ростове-на-Дону, Таганроге, на Пастуховском заводе на станции Сулин и т. д. Он несколько раз арестовывается царскими властями.

Михаил Васильевич органически сросся с подпольной революционной работой, в которой он усматривал цель и смысл своей жизни. В конце марта 1903 г. он был направлен по этапу в далекую Сибирь на поселение. Однако эта ссылка не сломила силы и воли Михаила Васильевича. Напротив, она лишь подтвердила правоту его взглядов. Он стремился вырваться из далекой и суровой Сибири с тем, чтобы вновь обратиться к политической работе и принять активное участие в событиях неумолимо надвигавшейся в стране революции. В марте 1904 г. он бежал сначала в Красноярск, а затем в Европейскую Россию, откуда нелегально перебрался за границу.

В Берлине Михаил Васильевич глубоким чутьем революционера, который прошел длительный этап тюрем и ссылки, понял смысл прин-

Библиотека Санкт-Петербургского университета
в виртуальном пространстве
http://history.museums.spbu.ru/

ципиальных политических разногласий между революционным крылом российской социал-демократической рабочей партии и его оппортунистической частью и без колебаний примкнул к большевикам.

Михаил Васильевич в процессе непосредственной революционной борьбы органически усваивает марксизм. Воспитанный на идеях революционного демократизма Чернышевского, Белинского и Добролюбова, он очень рано знакомится с марксистскими идеями и со всей страстностью своей натуры всецело отдается им.

В 1905 г. страна была охвачена пламенем революционного движения. Началась первая русская революция. Михаил Васильевич окунулся в гущу событий. Он проявляет не только свои большие способности в области агитации и пропаганды, но и замечательный организаторский талант. Им был организован ряд профсоюзов. Несколько позже он редактировал журнал „Вестник золотосеребренников и бронзовщиков". Михаил Васильевич выступает революционным публицистом; ему принадлежат многие десятки острых и интересных статей.

В 1911 г. Михаил Васильевич окончил Петербургский университет.

В период развернувшейся Великой Октябрьской социалистической революции он принимает активное участие в ее всемирно-исторических событиях. В грозные дни гражданской войны он работает на ответственной политической работе в Балтфлоте.

В 1921 г. начался новый этап в жизни и деятельности Михаила Васильевича. Государственным Ученым советом он был назначен профессором Петроградского Государственного университета. Это был сложный период в развитии университетской науки. На идеологическом фронте развернулась ожесточенная борьба против реакционных идей за утверждение марксизма в общественных науках.

Проф. Серебряков оказался в первых рядах марксистов нашего города, которые повели решительную атаку на твердыни буржуазной науки в области философии, литературы и эстетики. Он явился организатором Научного общества марксистов и одновременно стал ответственным редактором его журнала „Записки научного общества марксистов".

Для своего времени Научное общество марксистов в Ленинграде сыграло выдающуюся роль, став центром философской мысли в городе. Перу Михаила Васильевича принадлежит в период с 1922 по 1929 г. целый ряд замечательных и интересных статей. К ним прежде всего относятся статьи: „Фридрих Энгельс и его участие в обосновании научного коммунизма", „Ранняя юность Ф. Энгельса", „Фридрих Энгельс и младогегельянцы" и многие другие.

Центральной проблемой научного творчества проф. Серебрякова с этого времени становится исследование жизни и деятельности молодого Энгельса. Шаг за шагом, на основе огромного конкретно-исторического и архивного материала Михаил Васильевич в своих работах воссоздает образ молодого Энгельса и исследует закономерности его политического и духовного развития.

Научное творчество проф. Серебрякова приобретает крайне разносторонний характер. Он живо интересуется вопросами искусствознания, разрабатывает вопросы эстетики.

С 1922 г. в годы реконструкции работы и жизни высших учебных заведений Михаил Васильевич занимал последовательно или одновременно ответственные должности проректора университета, декана Факультета общественных наук, декана Факультета советского

История Санкт-Петербургского университета в виртуальном пространстве
http://history.museums.spbu.ru/

права. С 1927 по 1930 г. он руководил университетом, будучи его ректором. В этот период ему пришлось вести жестокую борьбу с реакционными элементами в университете и в университетской науке.

М. В. Серебряков принадлежит к крупным специалистам в области изучения Энгельса и его духовного развития. Его капитальный труд „Молодой Энгельс. История его умственного развития"—плод многолетнего труда. „Хорошие вещи,—писал Густав Флобер,—создаются терпением, долгой энергией".

Работа Михаила Васильевича дает научную биографию молодого Энгельса в теснейшей связи с историей общественных отношений в Германии и Англии того времени. С исчерпывающей полнотой Михаил Васильевич показывает состояние философской мысли первой половины XIX в. в Европе. Он вносит существенные изменения в обычную схему представлений, характерных для Г. Майера, Меринга и других исследователей духовного пути развития молодого Энгельса. Капитальный труд проф. Серебрякова получил в университете премию за 1945 г.

Творческая деятельность проф. Серебрякова имеет крайне разносторонний характер. Ему принадлежит целый ряд глубоких и интересных философских работ на самые различные темы, а также ряд работ из области литературы. Из этих работ следует прежде всего назвать статьи: „Маркс и поэт Гервег", „Ричард Кантильон и литературные судьбы его", „Классики марксизма—ленинизма о Чернышевском" и другие.

В настоящее время Михаил Васильевич работает над окончанием второго тома своей большой монографии об Энгельсе. Труд близок к своему завершению.

28 декабря 1946 г. Ученый совет Философского факультета совместно с ректоратом, партийными и общественными организациями на торжественном и многолюдном заседании чествовал проф. М. В. Серебрякова в связи с 50-летием его научно-общественной и 25-летием педагогической деятельности.

Открывая заседание, ректор университета проф. А. А. Вознесенский тепло поздравил юбиляра и пожелал ему долгой и плодотворной жизни и деятельности.

На имя проф. М. В. Серебрякова поступило большое количество поздравительных телеграмм и адресов от научных и общественных учреждений страны.

История Санкт-Петербургского университета
в виртуальном пространстве
http://history.museums.spbu.ru/