Пролетарии всех стран, соединяйтесь!

Ленинградский УНИВЕРСИТЕТ

Орган парткома, ректората, комитета ВЛКСМ, профкома и месткома Ленинградского Государственного ордена Ленина Университета имени А. А. Жданова

№ 15 (680) | Среда, 20 апреля 1949 г. | Год издания XXII | Цена 20 коп.

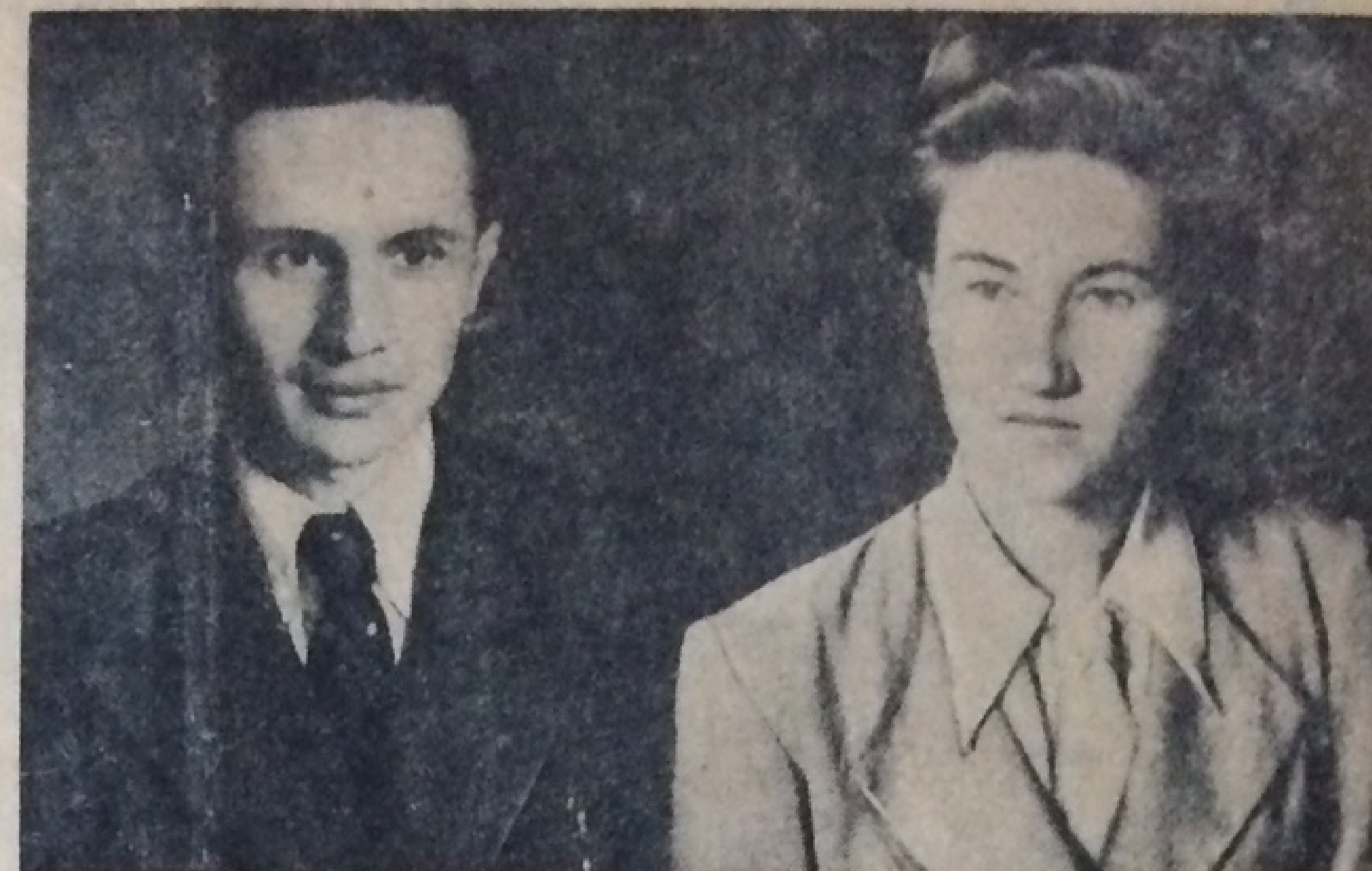

А. Жиглявский, бытработник профбюро филологического факультета и Жернак И. — профорг III курса математико-механического факультета за хорошую работу и отличную учебу представлены к награждению Почетными грамотами ВЦСПС. На снимке (слева направо): А. Жиглявский, И. Жернак.

Навстречу III партийной конференции университета

23 апреля откроется III партийная конференция Ленинградского университета им. А. А. Жданова.

Партийная организация университета пришла к своей III конференции сплоченной, окрепшей идейно и организационно. Коммунисты университета со всей большевистской партийностью и принципиальностью должны сейчас проверить деятельность всех звеньев нашей партийной организации, наметить задачи ее дальнейшего роста и укрепления в борьбе за коммунистическое воспитание советского студенчества.

Важнейшей задачей университета является воспитание полноценных советских специалистов в духе беззаветного служения делу партии Ленина—Сталина, делу коммунизма, воспитание в духе советского патриотизма и непримиримости к буржуазной идеологии. *Весь процесс обучения советского студенчества должен быть пронизан высокой идейностью и большевистской партийностью.* Воспитание молодых специалистов политически и идейно стойкими является первостепенной обязанностью каждого преподавателя, какую бы дисциплину он ни читал. Ясно, что такая задача может быть разрешена только при условии повседневного партийного контроля за всем учебным процессом.

Исторические решения ЦК ВКП(б) по идеологическим вопросам, статьи в газетах «Правда» и «Культура и жизнь» о подрывной деятельности антипатриотической группы театральных критиков и последовавшее затем разоблачение апологетов буржуазной идеологии в других областях нашей культуры и науки требуют от нас максимального усиления всей идейно-воспитательной работы.

Партийная организация университета проделала большую работу по очищению советской науки в университете от вредных чужеродных влияний буржуазной идеологии. Задача коммунистов на всех факультетах заключается в том, чтобы с большевистской непримиримостью и принципиальностью разоблачить до конца притаившихся еще кое-где в университете носителей космополитизма, формализма, буржуазного об'ективизма.

Наша партия придает исключительное значение марксистско-ленинскому воспитанию коммунистов и всех трудящихся. Она требует, чтобы все члены и кандидаты ВКП(б) повышали свой идейный уровень, овладевали теорией и историей большевизма, ибо в этом залог наших дальнейших успехов в решении всех политических и хозяйственных задач.

Основной метод повышения идейного уровня — самостоятельная учеба. Но занимающиеся самостоятельно будут успевать лишь при повседневном действенном контроле и высокой требовательности со стороны партийных организаций. Только при этом условии марксистско-ленинская теория станет боевым оружием в жизни и работе каждого коммуниста, средством воспитания большевистской партийности и принципиальности.

Товарищ Сталин учит нас, что *сила комсомола — в руководстве им со стороны партии. Партийные организации факультетов должны подсказывать комсомолу, что сейчас является самым главным,* вокруг каких вопросов следует сосредоточить внимание, куда направить силы молодежи. С особым вниманием и заботой надо работать с руководящими комсомольскими кадрами, помогая их политическому росту. От организационного укрепления комитетов комсомола, низовых комсомольских групп в большой мере зависит успешное воспитание советского студенчества в университете.

Призыв ученых Ленинграда укрепить творческое содружество деятелей науки и работников производства нашел горячий отклик у всего коллектива научных работников университета.

Задача партийных организаций состоит в том, чтобы возглавить это благородное движение советских ученых, сделать его еще более массовым.

Успехи нашей партийной организации заставляют нас строже и непримиримее отнестись к тем недочетам, которые еще имеются в работе университетской партийной организации.

По-большевистски активно и целеустремленно, на высоком идейно-политическом уровне проведем III партийную конференцию университета!

Подготовка к празднованию 1 Мая

В университете идет деятельная подготовка к международному празднику трудящихся 1 Мая. Приказом ректора создана комиссия по подготовке и проведению празднования под председательством пом. ректора А. Г. Кучерова. Комиссия разработала план проведения праздника.

28 апреля состоится общеуниверситетское торжественное заседание, после которого будет концерт.

29 апреля в Доме культуры им. Промкооперации студенты весело проведут время на студенческом балу.

На всех факультетах намечаются вечера отдыха студентов. Студентам и сотрудникам университета будут прочитаны доклады на темы: «1 Мая — день боевого смотра сил трудящихся», «В наш век все дороги ведут к коммунизму» и другие.

За дружный студенческий коллектив

Бурным было профсоюзное собрание группы. Профорг Зоя Кислякова перед собранием волновалась, и, когда председатель собрания Миша Макаров предоставил ей слово, — яркий румянец залил ее лицо и, как вначале, прерывался голос...

Зоя Кислякова работает профоргом уже больше года. Студенты любят Зою за ее серьезность, требовательность, за заботу о каждом студенте. Вместе с комсоргом группы [illegible] и старостой Ниной Лимонтовой Зоя боролась за крепкую дисциплину в группе, за высокую академическую успеваемость. Треугольнику оказывали помощь парторг курса Женя Тимофеев, коммунисты группы Спартак Елисеев, Мария Михайлова, Рем Бахов, Миша Макаров. Благодаря дружной работе треугольника группа IV курса философского отделения заняла одно из первых мест.

Но все же в работе было много недостатков. В группе не было организовано ни одного культпохода в кино, театр, не обсуждались коллективно художественные произведения советской литературы. Зоя выпустила из поля зрения успеваемость комсомольца Коли Ремизова, не поставила вопроса о помощи ему со стороны профсоюзной организации.

Общее собрание указало на эти недостатки Зое Кисляковой. Было решено провести культпоход в Русский музей на выставку картин И. И. Шишкина, организовать обсуждение произведений советской литературы. Зое поручили выяснить причины прогулов занятий Колей Ремизовым и оказать ему необходимую помощь.

Отчетное профсоюзное собрание группы показало, что работа профорга охватывает большой и интересный круг вопросов. Все зависит от того, будет ли профорг заниматься только сбором членских взносов или проявит заботу о полнокровной жизни и дружбе всего коллектива группы.

П. РАХУБО,
студент философского факультета

ТРИБУНА ПРОФОРГА

О САМОМ ГЛАВНОМ

О нашей группе можно рассказать многое — это сплоченный студенческий коллектив.

Как он сложился?

Профоргу, комсоргу и старосте часто говорят, что они должны быть чуткими, внимательными, отзывчивыми. Это не пустые слова.

У нас занимается Люда Абрамова, руководитель лекторской группы. Ее знают на курсе как энергичного общественника. Когда Люда пришла в университет, она долгое время держалась в стороне от товарищей, от общественной жизни. От Люды излишне резко потребовали изменить отношение к коллективу. Это вызвало ее естественный протест. Но на это [illegible] замкнулась в себя, отошла от коллектива. *Была допущена грубая ошибка — треугольник и, в частности, профорг отнеслись к своему товарищу невнимательно, формально.* Впоследствии ошибка была исправлена. Это послужило нам хорошим уроком. Теперь треугольник, выдвигая свои требования к членам группы, не навязывает их в грубой форме, а чутко и внимательно подходит к товарищам, откликается на их встречные пожелания и запросы. Так нам удалось создать настоящий дружный коллектив.

И. МАРЬИНА,
профорг 2-й русской группы II курса филологического факультета

ЛЕНА ЕРЕМЕЕВА

На восточном факультете были обнаружены большие недостатки в профсоюзной работе. Особенно плохо обстояло здесь дело с уплатой членских взносов. Многие студенты не платили взносов в течение нескольких месяцев. Необходимо было принять решительные меры. На факультет послали члена профкома университета Лену Еремееву. Лена собрала профбюро, указала на недочеты и помогла наладить работу. И после того, как на факультете было установлено дежурство членов профкома, в короткое время удалось ликвидировать большую задолженность.

Где бы ни говорили о Лене Еремеевой, везде подчеркивают две ее черты — деловитость и энергичность. Эти необходимые для общественного работника качества она приобрела во время службы в Советской Армии.

Тяжелую и сложную жизнь прошла она, прежде чем поступила в университет. Но никогда не покидала ее мечта об учебе, о большой полезной работе для блага Советской Родины. Она много готовилась к поступлению в университет, и, наконец, в 1946 году ее приняли на исторический факультет. За один год, учась только на «отлично» и «хорошо», она окончила два курса.

— Я не представляю себе, как можно жить без общественной работы! — нередко говорит Лена. К этому обязывает ее долг советского студента и самое главное — высокая ответственность, стоящая перед членом партии.

Когда партийная организация исторического факультета назначила ее агитатором на избирательный участок, Лена с головой ушла в эту важную и благородную работу. Везде и всюду, куда бы ни посылала ее парторганизация, она добросовестно и энергично выполняла поручения.

В конце 1948 года она была избрана в профком университета, где ей поручили руководство одним из самых важных секторов — организационным. Совершенно не знакомая с профсоюзной деятельностью, Лена Еремеева понимала, что это будет большим испытанием ее организаторских способностей. И она это испытание выдержала с честью. Первым делом Лена Еремеева добилась того, что на всех факультетах ликвидировали задолженность по членским взносам, привели в хорошее состояние профсоюзный учет, начали борьбу за полное вовлечение студентов в члены профсоюза. Она не любила ожидать, пока придут к ней в профком университета представители того или другого профбюро, — Лена сама шла на факультеты и там, на месте, направляла их работу.

Результатом ее работы было то, что профком университета перевыполнил смету за первый квартал на много тысяч рублей.

— Хорошо, очень хорошо работает Лена Еремеева, — говорит председатель профкома университета А. Бережной, и точно такие же слова о ней можно услышать на любом факультете.

Я. ЛИПКОВИЧ

История Санкт-Петербургского университета в виртуальном пространстве (культурное наследие, музейные коллекции, биографика)
http://history.museums.spbu.ru/

ВЫШЕ УРОВЕНЬ ПАРТИЙНОЙ

★

Ученый-большевик

Среди замечательных советских ученых, которыми по праву гордится наш университет, выдающееся место принадлежит декану математико-механического факультета профессору Николаю Павловичу Еругину, скромному и требовательному ученому-большевику. Весь его путь — непрерывное служение своей Родине.

Интересна и богата событиями жизнь этого человека. Детство, проведенное в крестьянской семье на Кубани, сменилось годами комсомольской юности. По путевке комсомола Николай Павлович был направлен на ответственную общественную работу. А затем учеба: сперва на рабфаке, потом на математико-механическом факультете университета, наконец, в аспирантуре. Незадолго до войны Николай Павлович защитил кандидатскую диссертацию и начал работать на кафедре дифференциальных и интегральных уравнений. Впереди была перспектива отдаться любимой работе.

Но война многое изменила. Доцент Еругин — доброволец Народного ополчения. Два года молодой ученый провел на фронте, сперва под Ленинградом, затем на Волхове. После тяжелого ранения в 1943 году Николай Павлович возвратился в университет и через год блестяще защитил докторскую диссертацию на тему «Приводимые системы». Начиная с 1944 года, профессор Еругин заведует кафедрой дифференциальных и интегральных уравнений. За последние пару лет кафедра эта сдала переходной на факультете и в постановке научной работы, и в освоении наиболее актуальных и современных вопросов. В 1948 году Николай Павлович был назначен деканом факультета.

В своих исследованиях Николай Павлович продолжает лучшие традиции русской математической школы Лапко-Данилевского и Ляпунова.

Раньше в университете совершенно не разрабатывались вопросы устойчивости движения. Профессор Еругин организовал эту специальность, привлек к ней молодые кадры со старших курсов и из аспирантуры.

Давно и плодотворно работает профессор Еругин и в области аналитической теории дифференциальных уравнений. Николай Павлович создал по этой теории свои спецкурсы, в которых научные положения талантливого советского математика Лапко-Данилевского нашли свое дальнейшее развитие. Николай Павлович явился инициатором изучения на факультете качественной теории дифференциальных уравнений.

Научная работа профессора Еругина неотделима от его педагогической деятельности. Николай Павлович заботливо и вдумчиво воспитывает молодые кадры советских математиков. Николай Павлович следит за учебой каждого студента, помогая и советом, и знаниями, и практическим руководством. Результаты этого дают себя знать. В прошлом году студент В. Хорошилов был отмечен первой премией по университету за оригинальную и яркую работу. Студент V курса А. Тузов научно обосновал и уточнил одно положение великого русского математика Ляпунова по вопросу об устойчивости периодических движений. Успешно занимаются научной работой и другие воспитанники Николая Павловича: Н. Чугунова, Л. Донская, А. Андреев, О. Фаянс. Кроме того профессор Еругин постоянно консультирует инженеров, научных и технических работников города по самым разнообразным теоретическим вопросам.

Николай Павлович ведет большую общественную работу. Несколько лет он является членом партийного бюро факультета. Нет такого вопроса в жизни факультета, о котором не позаботился бы его декан — профессор Еругин.

Партийность, подлинная страстность в науке, внимательное отношение к молодым кадрам — характерные черты ученого-большевика Николая Павловича Еругина.

А. ГРЕБЕНЩИКОВ

Много времени уделяет доцент / кафедры общей геологии геологического факультета коммунист Н. М. Синицын воспитанию молодых геологов, заботливо выращивает советских специалистов. На снимке: Н. М. Синицын консультирует студента-дипломанта коммуниста Е. Пантелеева. Фото А. Меримсона.

★ ★ ★

Заслуга коммунистов

Партийная организация геологического факультета в этом году стала глубже вникать в учебный процесс, строже его контролировать. Партийное бюро и деканат пересмотрели и изменили учебные программы по основным дисциплинам. По настоянию бюро деканат разработал годичный единый план политико-воспитательной работы, который вместе с учебной программой был утвержден Ученым советом.

Одновременно партийная организация постоянно мобилизует студентов на серьезную систематическую учебу, контролирует их самостоятельную работу.

В течение всего учебного года на всех курсах проводятся общественные смотры академических групп. В первом семестре общественный смотр прошел на втором и третьем курсах. Выяснилось, что восемнадцать студентов отстают в учебе. В связи с этим на партбюро и на собрании курса были заслушаны информации руководителей отдельных групп и некоторых студентов о результатах прошлой сессии и о ходе подготовки к предстоящей. По этому же вопросу коммунисты в группах провели производственные совещания.

Партийное бюро серьезней заинтересовалось самостоятельной работой студентов-старшекурсников над курсовыми докладами и рефератами, устроило проверку занятий спецсеминаров.

Результат всех этих мероприятий не замедлил сказаться. Сейчас на геологическом факультете началась весенняя экзаменационная сессия, и студенты II курса, на котором в прошлый семестр было больше всего неуспевающих, сдают эту сессию успешно. По одной из труднейших дисциплин — минералогии — из 78 студентов-второкурсников, сдавших экзамен, — 49 сдали его отлично, 20 — на «хорошо» и только 9 получили оценки «посредственно». По палеонтологии из 51 человека сдавших экзамен — 45 получили «отлично», пять — «хорошо» и лишь один — «посредственно». Так же успешно проходят экзамены и по иностранным языкам.

В этих успехах немалая заслуга коммунистов курса и прежде всего парторга, отличника учебы Бориса Михайлова, который сумел правильно организовать и направить работу студенческого коллектива в борьбе за высокую успеваемость.

Г. ШАРОВ

Философский кружок на географическом факультете

Необходимость глубокого познания диалектического материализма стала особенно остро ощущаться после последней сессии Всесоюзной Академии сельскохозяйственных наук имени Ленина. Захотелось еще глубже и основательнее осмыслить огромный материал, накопленный советской географической наукой. Появилась потребность в обмене мнениями по философским вопросам применительно к своей специальности. Поэтому идея организации философского кружка, выдвинутая на партийном собрании факультета, получила среди научных работников факультета широкую поддержку. Исполняя решение собрания, партбюро факультета вместе с профбюро организовало кружок, в котором приняли участие члены ВКП(б) и беспартийные научные работники.

Первое занятие прошло живо, интересно и непринужденно, при большой активности участников. Доцент И. И. Бабков, выступивший первым, поднял ряд философских вопросов теории физико-географического процесса и географического ландшафта. В оживленном обмене мнениями приняли участие профессора А. А. Корчагин и В. П. Вощинин, доценты А. И. Яунпутнинь, коммунист С. М. Лукоянов, П. В. Иванов и другие.

На следующих занятиях намечено поставить доклады члена ВКП(б) доцента *В. В. Невского «О идеалистических течениях в географии»*, доцента А. И. Яунпутнина — «Философские обоснования проблемы географического районирования» и других. Каждый докладчик за неделю до выступления должен представить тезисы своего доклада, а староста кружка ассистент И. И. Абрамов обеспечивает экземплярами тезисов всех членов кружка.

Нет сомнения, что в дальнейшем кружок привлечет к себе еще более широкую массу наших научных работников.

В. ЛОПАТИН,
доцент географического факультета

Содружество науки с производством

— Нам нужны настоящие огромные дождевые облака, их в лаборатории искусственно не создашь, — говорит заведующий кафедрой физики атмосферы профессор П. Н. Тверской. — Сам характер наших опытов таков, что мы не можем замкнуться в лаборатории. Широкая практика — база нашей науки.

Давно уже коммунист профессор П. Н. Тверской и его сотрудники изыскивают методы активного воздействия на облака с тем, чтобы заставить их отдавать влагу тогда и там, когда и где это потребуется. Некоторые методы найдены и уже применяются, но работники кафедры не остановились на этом и теперь разрабатывают другие, более дешевые и удобные.

По воле партии и народа степи одеваются лесами. Пройдет несколько лет — и зашумит их листва. Там, где разгуливал суховей, весело забарабанят дожди. Многие студенты, взволнованные перспективами плана преображения родной страны, посвящают свои дипломные работы изучению влияния лесных полос на изменение свойств атмосферы в ее приземных слоях. Летом они, по всей вероятности, поедут на практику в Каменную степь в Воронежскую область.

Сам профессор П. Н. Тверской и его сотрудники долгое время вели наблюдения, которые во многом помогли учреждениям, занимающимся прогнозами погоды.

Так работает профессор-коммунист. По инициативе партийной организации в активную работу по связи науки с практикой включились и беспартийные ученые.

Спектроскопия... Чего только не узнаешь с ее помощью! Об отдаленнейших уголках вселенной и о ничтожнейших частицах материи позволяет она судить с самой определенной точностью.

— Спектроскопия — ключ к химии, — говорит заведующий кафедрой профессор В. М. Чулановский, разработавший совершенно новый метод спектрального анализа. Его книга «Физические основы молекулярного спектрального анализа» имеет огромную ценность для производственной практики.

На эту же тему профессор прочел курс лекций и три доклада на заводах и в исследовательских институтах для научных работников, техников и инженеров-химиков.

С Институтом жиров и Институтом синтетических каучуков у кафедры давняя тесная связь. Кафедра помогла этим учреждениям создать у себя исследовательские лаборатории, направила туда аспирантку коммунистку Миронову.

Большую помощь оказывают производству и другие кафедры и лаборатории.

Экспериментальные мастерские физического факультета выпустили целый ряд оригинальных приборов: экспедиционный спектроскоп, сконструированный членом-корреспондентом АН СССР С. Ф. Фришем и А. Н. Зайделем, светосильный спектрограф профессора В. М. Чулановского, монохроматор. Освоено изготовление магнитных вариационных станций системы доцента Б. Е. Брюнелли.

Лаборатория доцента коммуниста Ф. Д. Клемента изучает свойства светящихся составов и занимается выработкой технических образцов их. Академик А. Н. Теренин исследует процессы катализа (ускорения реакций) на промышленных образцах катализаторов.

Темы, связанные с проблемами производства, отвечающие задачам пятилетнего плана, берут для курсовых и дипломных работ и многие студенты.

Не всегда научная творческая работа факультета была так тесно переплетена с потребностями практики, не всегда связь с учреждениями и промышленными предприятиями города и страны была столь плодотворна для обеих сторон. Перелом в этом отношении был достигнут в результате большой работы, проведенной партийной организацией факультета и руководством Научно-исследовательского физического института.

Партийное бюро физического факультета настойчиво боролось за то, чтобы прочно связать кафедры с производством. В декабре 1948 года оно заслушало отчет директора Научно-исследовательского физического института члена-корреспондента АН СССР профессора Фриша. Вопрос о связи с производством обсуждался и на общем партийном собрании факультета. Осуществляя принятые решения, ученые факультета совместно с работниками промышленных предприятий и отраслевых институтов провели две научные конференции.

После опубликования в газетах обращения ученых пяти институтов Ленинграда о помощи производству на физическом факультете было собрано совещание научных работников. Каждый ученый, каждый коммунист, пришедший на собрание, заранее тщательно продумал, что может дать его кафедра, его лаборатория, его личные знания и опыт предприятиям и учреждениям города.

Один за другим выступали профессора Е. Ф. Гросс, П. Н. Тверской, В. М. Чулановский, доценты Ф. Д. Клемент, Р. Я. Берлага и многие другие. Был выдвинут ряд ценных предложений. Доцент Ф. Д. Клемент предложил создать при Научно-исследовательском физическом институте постоянное бюро научной консультации.

Партийная организация вместе со всеми учеными физического факультета развернула большую работу, имеющую важное государственное значение.

А. КРУГЛОВ

История Санкт-Петербургского университета в виртуальном пространстве (культурное наследие, музейные коллекции, биографика)
http://history.museums.spbu.ru/

РАБОТЫ В УНИВЕРСИТЕТЕ

★ ★ ★

За партийность исторической науки

Вооруженная историческими решениями ЦК ВКП(б) по идеологическим вопросам, партийная организация исторического факультета повела решительную борьбу со всеми проявлениями буржуазной идеологии.

На партийном собрании в конце февраля коммунисты выступили с принципиальной критикой серьезных идеологических и методологических ошибок отдельных ученых факультета, сурово осудили примиренческую позицию к этим ученым со стороны декана факультета коммуниста профессора В. В. Мавродина, справедливо критиковали партийное бюро за невмешательство в дела факультета.

Выполняя решения собрания и указания партийного комитета университета, партийное бюро стало глубже вникать в учебный процесс.

Проверка лекционных курсов и печатных трудов профессоров и преподавателей факультета показала, что некоторые наши ученые находятся в плену буржуазной методологии, заражены идеями космополитизма и буржуазного об'ективизма.

Партийное бюро сумело занять ведущую роль в борьбе со всеми проявлениями космополитизма и другими рецидивами буржуазной идеологии.

Секретарь партбюро доцент *И. Я. Иванов, член бюро доктор исторических наук К. М. Колобова, новый декан — профессор И. А. Бондаловский активно готовили* теоретическую конференцию, посвященную борьбе с космополитизмом в исторической науке. Конференция явилась выдающимся событием в идейной жизни факультета. На двух ее заседаниях присутствовало свыше полутора тысяч научных работников и студентов. Ученые, коммунисты и беспартийные, вскрыли серьезные ошибки космополитического и буржуазно-об'ективистского характера в работах и лекциях профессоров С. Я. Лурье, О. Л. Вайнштейна, С. Б. Окунь, С. Н. Валка, А. В. Предтеченского, Б. А. Романова и некоторых других.

На факультете долгое время подвизался профессор С. А. Лурье, последовательный выразитель идей буржуазного космополитизма. Он беспринципно пресмыкался перед немецкими «авторитетами», игнорировал советскую науку. За свое раболепие перед западной «ученостью» профессор Лурье удостоился сомнительной чести печататься в гитлеровской Германии и в фашистской Италии.

О. Л. Вайнштейн в своей вредной книге «Историография средних веков» принизил значение русских и советских ученых в решении проблем медиевистики.

Ошибочна, антипатриотична и последняя работа О. Л. Вайнштейна «Россия и тридцатилетняя война».

Профессор Окунь в своем курсе лекций по истории XIX века чрезмерно преувеличивал роль внешних факторов, некритически, об'ективистски относился к трудам буржуазных историков.

Суровой критике подверглась также научная деятельность профессоров С. Н. Валка, А. В. Предтеченского, В. И. Равдоникас, Н. И. Полетика и некоторых других.

На другой день после окончания теоретической конференции состоялось собрание партийного актива, а затем общее партийное собрание факультета. Подводя *итоги теоретической конференции*, коммунисты в своих выступлениях показали, что одной из главных причин проникновения в среду ученых факультета враждебных нам космополитических антипатриотических идей является непростительное равнодушие некоторых наших научных работников к марксистско-ленинской теории. Замкнувшись в узкий круг интересов своей науки, такие люди превращали свою науку в фактологию и неизбежно скатывались в болото буржуазного об'ективизма.

Выступившие на собрании студенты-коммунисты Д. Гутман М. Рутенбург и другие вскрыли серьезные недостатки в организации учебного процесса и идейно-политическом воспитании молодежи на факультете. Отсутствие целеустремленности, партийности в воспитательной работе привело к проникновению об'ективистских идеек в курсовые и дипломные работы. Подобные ошибки имели место в работах студенток Ф. Вайман, С. Байковой.

Студенты Ю. Баранов и Ю. Соловьев, раболепствуй перед всем иностранным, охаивают замечательные произведения советского киноискусства. Студенты искусствоведческого отделения И. Лемберг, Б. Энсто, З. Лукина открыто защищали космополита и формалиста Пунина.

Партийное собрание нацелило коммунистов на усиление идейно-политического воспитания молодежи, призвало большевиков свято хранить чистоту марксистско-ленинской теории, неустанно бороться за партийность советской исторической науки.

Активизация партийной работы факультета, усиление большевистской критики и самокритики благотворно сказалось во всей деятельности исторического факультета.

Улучшилось качество агитационной работы. Профессора и преподаватели стали больше уделять внимания воспитательной работе со студентами, значительно улучшилось руководство комсомолом со стороны партийной организации.

Исторический факультет должен готовить преподавателей и научных работников, воспитанных в духе советского патриотизма, непримиримых ко всем проявлениям чуждой нам идеологии космополитизма и буржуазного об'ективизма. Этой важнейшей задаче и подчинена вся деятельность партийной организации факультета.

С. ВОЛК

Под руководством партийной организации

Комсомольские организации могут выполнить свою основную задачу — воспитание молодых советских специалистов — только в том случае, если их деятельность будет постоянно, ежедневно направляться партийными организациями факультета, курсов.

Всю работу комсомольская организация нашего факультета проводит по единому, общефакультетскому плану.

Ежемесячные планы работы комсомольской организации обсуждает и утверждает партийное бюро факультета.

Часто на заседаниях бюро ВЛКСМ бывают члены партбюро тт. В. Григоровский, Н. Лопушанский и другие. Они контролируют деятельность каждого сектора комсомольского бюро.

Раньше во многом мешало работе отсутствие тесного контакта комсомольской организации с деканатом. Новый декан коммунист т. Ильин вникает в важнейшие вопросы работы комсомольской организации, во-время указывает на недостатки и ставит перед ней определенные конкретные задачи.

Тесную связь с курсовыми комсомольскими организациями держат партгруппы курсов.

Партийная группа второго курса прослушала отчет секретаря курсового бюро ВЛКСМ т. В. Марчанова, подсказала ему, как строить свою работу. Партийная и комсомольская организации IV курса совместно провели две теоретические конференции об идеологических и организационных основах нашей партии.

Огромное значение для успешной учебы имеет политическая грамотность студентов. Коммунисты первого, второго и третьего курсов вместе с комсомольским активом проводили проверки политических знаний каждого комсомольца.

Слабее других руководит комсомольцами партгруппа первого курса. Парторг т. Девяткин недостаточно внимательно следит за тем, как живут, учатся комсомольцы, как руководит ими комсомольская организация.

В то же время повседневное внимательное руководство, которое проводят партийные организации на других курсах, во многом помогает комсомольцам находить правильные пути своей деятельности. Нельзя бояться того, что такая помощь сковывает инициативу комсомольцев. Наоборот, она пробуждает в них новую энергию, остерегает от неправильных шагов, указывает верные пути к овладению самой передовой марксистско-ленинской политической экономией.

А. МЕЛЬНИКОВ

Усилить партийное руководство профсоюзными организациями

Огромна роль профсоюзов в политической и экономической жизни нашей страны. В. И. Ленин назвал профсоюзы «школой коммунизма». Однако некоторые партийные работники ряда факультетов забыли ленинское указание, устранились от руководства важнейшим участком идеологической работы, забыли, что они несут ответственность за постановку профсоюзной работы на факультетах.

Случайный подбор кадров, отсутствие каждодневного руководства профсоюзными организациями привело к тому, что на восточном, биологическом, физическом, географическом факультетах состояние профсоюзной работы вызывает тревогу.

На восточном факультете в течение пяти месяцев за неработоспособность был переизбран почти весь состав профбюро во главе с председателем. Некоторые члены профсоюза, студенты группы V курса восточного факультета в течение четырех лет не платили членских взносов. Члены профсоюза этих групп не знают задач профсоюзных организаций, некоторые группы не имеют профоргов.

Партбюро физического факультета ни разу не удосужилось поставить отчет профсоюзного бюро, и только профком университета, обнаружив факты плохого руководства профсоюзной организацией, отстранил от работы председателя профбюро. На биологическом факультете профсоюзная организация была доверена председателю профбюро т. Шейтину, который всю работу.

Не менее плачевно положение дел и на географическом факультете, где профбюро избрано из студентов тех курсов, которые с апреля по октябрь уедут на практику.

На химическом и философском факультетах, на должности председателей профбюро были выдвинуты неавторитетные члены профсоюза, забаллотированные на собрании. Секретарь партийной организации химического факультета т. Шалытко вместо руководства подготовкой полугодового отчетного собрания, не смотря на указания партийного комитета университета, запретил проводить собрание, поставив его в зависимость от сорокамилутной политинформации на одном курсе факультета.

В университете есть примеры настоящего партийного руководства профсоюзами. Партийные организации политико-экономического, юридического, исторического, филологического факультетов хорошо руководят профсоюзными организациями. Улучшить профсоюзную работу на всех факультетах — неотложная задача партийного руководства.

Четкая работа профсоюзной организации, неустанное руководство ею со стороны коммунистов — залог успешного решения задач политического воспитания нашего студенчества.

А. ЗУБРИЛОВ,
заместитель председателя профкома университета

Методологический семинар на физическом факультете

На физическом факультете уже два года работает философский семинар, выросший из небольшого философского кружка, организованного еще в 1946 году. Основные задачи, которые ставит перед собой философский семинар, — это борьба за большевистскую партийность в науке, разоблачение физического идеализма и освещение современных физических проблем с позиций марксистско-ленинской философии.

В работе философского семинара принимает участие весь профессорско-преподавательский состав физического факультета, научные сотрудники и аспиранты. Занятия семинара привлекают многочисленную студенческую аудиторию. Деятельность семинара проходит при повседневном участии и руководстве со стороны партийного бюро физического факультета.

В ходе работы семинара были заслушаны и обсуждены доклады на важнейшие методологические темы: «Борьба с реакционными идеями в современной релятивистской космологии» (доклад профессора Л. З. Гуревича), «О физическом и математическом понятиях пространства» (доклад профессора К. Ф. Огородникова), «Разложение буржуазной культуры и науки» (доклад профессора Л. Л. Мясникова), «Соотношение неопределенности в квантовой механике и борьба против физического идеализма и механицизма» (доклад доцента М. Г. Веселова) и т. д.

Отвергая гнусную идеалистическую фальсификацию физической науки со стороны таких «столпов» буржуазной науки, как Бор, Эйнштейн, Шредингер, Эддингтон, Джинс и прочие дипломированные лакеи буржуазии, и защищая рациональное содержание физических открытий, участники семинара приходят к правильному истолкованию результатов революции в физике с позиций марксистско-ленинской методологии.

Однако наряду с некоторыми достижениями в работе семинара имеются крупные недостатки принципиального характера. Главный недостаток в работе семинара заключается в отсутствии достаточно четкой партийной позиции в вопросах борьбы с физическим идеализмом.

Это выразилось в том, что в докладах и выступлениях членов семинара до сих пор не изжито преклонение перед авторитетом буржуазных физиков-идеалистов Бора, Гейзенберга, Шредингера, Эйнштейна и других. Только наличием буржуазного об'ективизма можно об'яснить тот факт, что в моих собственных выступлениях, а также в выступлениях профессора Г. И. Петрашеня, доцента М. Г. Веселова, проф. Г. С. Кватер и других по острейшим вопросам идеологической борьбы в современной физике не нашлось достаточно решительных слов для разоблачения подлых приемов физиков-идеалистов, фальсифицирующих современную науку.

Некритически отнеслись члены семинара к работе профессора М. А. Маркова «О природе физического знания», в частности к заимствованию им из идеалистического арсенала Бора толкования понятия «физической реальности» (доцент Г. М. Веселов, проф. М. В. Волькенштейн).

Эти факты показывают, что еще многое нужно сделать, чтобы изжить влияние буржуазного об'ективизма и космополитизма, имеющего место в работах участников семинара.

Доцент В. СВИДЕРСКИЙ

История Санкт-Петербургского университета в виртуальном пространстве (культурное наследие, музейные коллекции, биографика) http://history.museums.spbu.ru/

К итогам конкурса на лучшее общежитие

11 апреля 1949 года комиссия по подведению итогов конкурса, об'явленного в честь XI с'езда комсомола, закончила свою работу. Лучшим общежитием было признано общежитие № 2 на Малой Охте.

Председатель студсовета тов. А. Аливердиев и комендант общежития А. Гребнева, опираясь на широкий актив студентов, добились хорошей постановки общественной работы среди студентов и образцового санитарного состояния студенческих комнат и всего общежития в целом. При общежитии открыт читальный зал, библиотека, красный уголок, работает буфет, кухня, оборудована комната для глажения. Из числа студентов, живущих в общежитии, создан кружок художественной самодеятельности, устраиваются вечера отдыха, регулярно читаются лекции на политические темы, по искусству. По воскресеньям часто организуются экскурсии в Эрмитаж, в Русский музей. Агитколлектив общежития ведет работу как со студентами, так и с обслуживающим персоналом. Товарищеский суд и стенная печать своевременно и эффективно откликаются на каждое, самое малейшее нарушение правил социалистического общежития.

Общежитие № 2 по праву заняло первое место среди всех общежитий университета.

Второе и третье места разделили общежитие № 3 — на 5-й линии, дом № 66 и общежитие № 4 — на Университетской набережной, дом № 11.

Последнее место в конкурсе заняло общежитие № 1 — на проспекте Добролюбова. Студсовет (председатель — студент С. Елисеев) халатно отнесся к проведению конкурса. Студсовет не боролся за то, чтобы бытовые предприятия общежития полностью обеспечивали потребности студентов. Студсовет и товарищеский суд не боролись с аморальными поступками отдельных студентов, не организовали помощи в работе коменданта. Плохую постановку работы т. Елисеев об'ясняет тем, что в этом общежитии проживает будто бы не такой народ, как, например, на Охте, и что его трудно «раскачать».

Приказом ректора переходящее Красное знамя присуждено общежитию № 2.

Председателям студсоветов тт. Аливердиеву, Сергичевой, Додидзе об'явлена благодарность.

Лучшие комнаты в общежитиях награждены почетными грамотами.

В. ЩЕРБАКОВ,
председатель жилищно-бытовой комиссии профкома

На снимке: комендант общежития № 2 на Малой Охте Анна Николаевна Гребнева и председатель студсовета общежития, студент исторического факультета Али Аливердиев.

Успех художественной самодеятельности университета

В середине апреля в клубе Военно-транспортной академии проходил смотр художественной самодеятельности высших учебных заведений Василеостровского района.

Художественная самодеятельность нашего университета получила на смотре высокую оценку. Из 34 номеров, выделенных районным жюри на городской смотр, 30 принадлежат университету.

Среди них 5 массово-коллективных номеров: монтаж «По родной стране», созданный ансамблем песни и пляски юридического факультета, литературно-музыкальная композиция, поставленная студентами восточного факультета.

На городской смотр выдвинуты также симфонический, хореографический и драматический коллективы клуба самодеятельности, исполнители индивидуальных номеров.

Студент Б. КОСТОВ

ПИСЬМО В РЕДАКЦИЮ

С сентября 1947 года по настоящее время наш университет шефствует над Сиверским детским домом, где находятся дети-сироты, потерявшие родителей в дни Великой Отечественной войны. Шефская комиссия местного комитета держит тесную связь с преподавательским составом и воспитанниками детского дома. Ребятам было сделано много подарков. Средства для подарков вносили по подписным листам профессорско-преподавательский состав, рабочие и служащие. В прошлом году на подарки было собрано 5036 рублей. Хорошо был проведен сбор по химическому факультету — 1140 рублей, по математико-механическому факультету — 1220 рублей, по юридическому — 800 рублей, по географическому — 634 рубля и т. п.

Шефская комиссия месткома университета выносит благодарность всем лицам, внесшим деньги на подарки детям и просит продолжить это хорошее начинание.

Е. ИВАНОВА

На-днях городской комитет по делам физкультуры и спорта наградил сборную команду хоккеистов университета, получившую звание чемпиона города по хоккею, переходящим призом, грамотой и вымпелом. На снимке: хоккейная команда университета. В первом ряду (слева направо): В. Ипполитов, А. Савенков И. Хеврунин, Ю. Коршак, Б. Ершов и И. Поляков. Во втором ряду: В. Захаров, Н. Алексеев, В. Семенов, заслуженный мастер спорта СССР В. Федоров (тренер команды) и О. Рыбаков (капитан команды).

Фото А. Меримсона.

* * *

Победа волейболистов

Закончился розыгрыш первенства вузов и первенства Ленинграда по волейболу. Сборные команды университета участвовали в этих соревнованиях в группе сильнейших коллективов.

В первенстве вузов наши команды добились хороших результатов и заняли в коллективном зачете первое место, значительно опередив своих противников. Особенно успешно выступала первая мужская команда: волейболисты завоевали почетное звание абсолютного чемпиона ленинградских вузов.

Серьезным испытанием для наших команд были встречи на первенство города. В упорной борьбе с сильнейшими волейболистами Ленинграда мужская команда университета заняла второе призовое место. В составе команды играли: И. Данилов, К. Сарынин, В. Андреев, А. Смирнов, О. Черкесов, М. Супонев и мастера спорта Н. Михеев и А. Русанов.

Слабее, чем в прошлые годы, выступала женская команда университета. На ее результатах сказались недостаточная тренировочная работа и отсутствие постоянного состава.

Волейболисты университета не должны останавливаться на достигнутом и серьезно готовиться к лету.

М. СУПОНЕВ

Конкурс на лучшее произведение, посвященное А. С. Пушкину

Ректорат, партийная, комсомольская и профсоюзная организации Ленинградского государственного ордена Ленина университета имени А. А. Жданова и газета «Ленинградский университет» об'являют конкурс на лучшее художественное произведение. Конкурс посвящается 150-летию со дня рождения А. С. Пушкина.

Основная тематика произведений:

1. Жизнь и образ А. С. Пушкина.
2. А. С. Пушкин и декабристы.
3. А. С. Пушкин — певец свободы и любви к Родине.
4. Пушкин и современность.

Устанавливаются денежные премии.

В конкурсе могут принять участие студенты, аспиранты, преподаватели, рабочие и служащие университета.

Рукописи сдаются в редакцию до 20 мая 1949 года. Решение жюри о присуждении премий будет вынесено 25 мая 1949 года.

„ЗАГОВОР ОБРЕЧЕННЫХ“

(Новый спектакль в театре имени Пушкина)

Ясный солнечный день. На площадке перед домом земледельца Коста Варра, вокруг стола, собралась его семья, сосед Стебан Веха, мастер танкового завода Марк Пино. Вдали, на крутых склонах холмов, раскинулись полоски крестьянских полей. За столом пьют вино, перебрасываются крепкими народными шутками, вспоминают прошедшие боевые годы, партизанские схватки с немцами-оккупантами. Кажется, ничто не нарушает мирный отдых трудовой семьи.

Но вот в беседу врываются другие темы. Стреляют в Тольятти, стреляют в Токуду, арестовывают Форстера и Дениса... Оказывается, в мире не все спокойно. В мире идет борьба: мы слышим от Коста Варра, что в стране зашевелилось гнездо реакции, что Ганна Лихта, заместитель премьер-министра и член бюро ЦК компартии, должна ехать на юг страны, где раскрыт заговор реакционеров. Да, и у них борьба... И как бы в доказательство этому внезапно раздаются очереди автомата. Это покушение на Ганну Лихта.

Круг сомкнулся, борьба ворвалась в дом мирно отдыхающей семьи.

Спектакль театра имени Пушкина «Заговор обреченных», поставленный лауреатом Сталинской премии, заслуженным артистом РСФСР В. Кожичем, производит волнующее впечатление. Пьеса Н. Вирты, удостоенная в 1949 году Сталинской премии I степени, рассказывает о борьбе коммунистической партии одной из стран народной демократии за новый уклад жизни, за социализм, за мир, за дружбу с Советским Союзом. Ее противник в этой борьбе — разношерстный, но единый в своих реакционных стремлениях лагерь об'единяющий и правых социал-демократов в лице Иоакима Пино, и партию «Национального единства» (Христина Падера) и «христолюбивого» главу католической церкви кардинала Бирича, и Гуго Вастиса, крупного промышленника, ненавидящего новый строй за то, что он передал его «собственные» заводы в руки народа, всю эту группу «венчает» их подлинный глава и господин — сэр Генри Мак-Хилл, «добрый дядя» с Уолл-стрита, снабжающий их инструкциями и долларами, который столь «великодушен», что «оказывает помощь даже тем, кто ее не просит». Это он, пользуясь угрозой голода в стране, пытается «накормить» ее «планом Маршалла», это он, после того, как народный фронт отверг этот кабальный путь, организует заговор против компартии и народной власти.

Сложная политическая борьба заканчивается полной победой линии коммунистической партии в руководстве страной. В финальной сцене, когда в окна дворца врываются голоса трудящихся, приветствующих Народный фронт, бывший земледелец Коста Варра, а теперь министр продовольствия спрашивает Ганну Лихта: «Это что ж — коммунизм, что ли, товарищ Лихта?». «Нет, Коста, отвечает Ганна — это еще не коммунизм. Но все, дороги ведут к нему и только к нему».

Лучшие актеры театра создали живые образы. В центре спектакля — Ганна Лихта. Скупыми четкими мазками заслуженная артистка РСФСР Н. Рашевская рисует тип энергичной, умной, волевой женщины-коммунистки, женщины-борца. Большая внутренняя сила, которая дается лишь уверенностью в правоте своего дела, чувствуется в облике этой женщины, за плечами которой Родина, ее судьба, ее будущее.

Вот редактор центрального органа компартии Макс Вента в исполнении лауреата Сталинской премии, народного артиста РСФСР Н. Симонова, страстный, темпераментный человек с проницательным иронизирующим умом.

Лауреат Сталинской премии народный артист РСФСР К. Скоробогатов, которого мы особенно полюбили за удивительное воссоздание облика Суворова, здесь перевоплощается в совершенно иного человека и создает образ Иоакима Пино, правого социал-демократа, запутавшегося в своих политических взглядах, разуверившегося в своем отвлеченном идеале «демократии» и гибнущего от рук своих бывших политических сообщников.

Артистка О. Лебзак прекрасно ведет роль Киры Рейчел, журналистки из Чикаго и шпионки, «любительницы народных танцев», фольклора и... секретных сведений о вооружении страны.

Галлерею персонажей пьесы дополняют колоритные образы, созданные лауреатом Сталинской премии заслуженным артистом РСФСР Ю. Толубеевым (Коста Варра), заслуженным артистом РСФСР Г. Мичуриным (Стебан Веха), лауреатом Сталинской премии, заслуженным артистом РСФСР Б. Жуковским (Гуго Вастис), заслуженным артистом РСФСР Е. Альтусом (сэр Генри Мак-Хилл), народным артистом РСФСР Я. Малютиным (кардинал Бирич) и другими. Спектакль прекрасно оформлен художником А. Босулаевым.

В пьесе почти нет личных, интимных коллизий. Здесь нет ни классических «треугольников», ни другого реквизита «канонической» драмы. Но вся общественно-политическая деятельность, которой живут персонажи пьесы, насыщена этим личным, интимным, все их поступки, мысли идут от сердца, составляют их плоть и кровь, и это одухотворяет их, так как общественно-политическая деятельность и есть их настоящая жизнь с большой буквы.

Зрители тепло приветствуют спектакль. Нам довелось сидеть рядом с двумя женщинами-чешками. Чувствовалось, что все происходящее на сцене для них было как-то особенно волнующе и дорого. В антракте мы разговорились. Оказывается, они были свидетелями февральско-мартовских событий 1948 года в Праге, и эта пьеса Н. Вирты так живо воспринималась ими оттого, что они видели в ней воспроизведение страниц недавней истории их родной страны, страницу борьбы компартии Чехословакии с внутренней реакцией.

Мы внимательно следим за борьбой стран Народной демократии за социализм, за путь к коммунизму. На сцене театра имени Пушкина мы видим эту борьбу в живых, характерных образах героев пьесы Н. Вирты, воссозданных лучшими актерами театра.

В. ЯНСОН, В. ГОРШКОВА,
студенты филологического факультета

Ответственный редактор Н. А. ЗЕГЖДА

М-00080 Заказ № 479 Типография им. Володарского

История Санкт-Петербургского университета в виртуальном пространстве (культурное наследие, музейные коллекции, биографика) http://history.museums.spbu.ru/